定報價格

直接訂購中國境內全年四元【紀念期內特價三元】半年二元二角每月四角日本同其餘外國各埠加倍均作大洋計算報費先惠郵票在內郵票加一分館訂購每月六角餘酌加

今日一張零售大洋二分八厘

□內政部登記證警字一五二二號

晶報

社址上海望平街　電話九三四二八號

□中華郵政特准掛號立券按照總包優益寄送之報紙□每日發行增刊無定□

□中宣部登記證中字一二二六號

第三千一百三十四號

廣告刊例

【特別】報頭兩面及上幅橫條價面議【普通】每格計十五字高十九字寬每期一律洋六元半格起碼如指定地位另加【新聞中縫】每格計三十字高十字寬每期洋八元【封面中縫】每格與新聞中縫同每期洋五元

□來　件□

徽人爲京贛路不經屯溪之請願

【四】

路線經過屯溪、據鄭局長呈復鐵道部鈞部、須增多費用七十萬、在國家收入、大半用於建設 果有益於國、有利於民、縱再增加倍蓰、國家亦所弗惜、現京贛鐵路宜昔段、全線經費、約在四千萬左右、何吝此戔戔之數、而置皖南水陸交通負對外輸出貿易重任之屯溪於不顧、鄭局長所重者小、而所忽者大、此令人大惑不解者六也 總之鄭局長固執成見、思慮未周、致見仁見智、擇術不同、措施自乖、屬會等、爲維護國家之經濟建設、與夫保持對外貿易之商市起見、用敢不避斧鉞、率爾直陳、酌座賢明洞燭、當邀鑒及、環乞俯鑒愚誠、迅日呈請訓令陳請電飭鐵道部電飭京贛路局、仍按原測經過屯溪路線施行、急切待命、無任悚惶、等語、謹肅電達、即希一致主張、共同呼籲、并乞輿論界力予協助、俾舉策羣力、易達目的、不勝盼禱之至、休甯縣茶業、鹽業、衣業、布業、南貨業、米業、紙業、藥業、山貨水菓業、菜館業、屠宰業、首飾業、香燕業、茶漆業、廣貨業、菸業、醬業、茶行業、油坊業、煤油紙烟業、酒坊業、各業同業公會等二十一公會同叩眞、

□詞　儷□

念奴嬌（明孝陵弔古）（天驥）

佳城鬱鬱。想原廟衣冠。鳳陽人傑。隻手廓清邦國恨。民族光榮一頁。逐鹿中原。揮戈燕冀。褫奪元胡魄。河山應笑。光復炎黃基業。　慨自帝子魂歸。長埋黃土。萬事都消歇。日暮江天斜照裡。翁仲無言並立。城闕依然。英雄何在。波湧秦淮咽。多情惟有。鍾山夜夜明月。

□詩　壇□

姚虞琴於超山梅花深處自營生壙賦詩索和依韻賦答（含子才）

超山千仞結芳鄰。定有逋仙作上賓。物外心情天外鶴。花中世界夢中身。應憐白首常非達。早買青山不患貧。此日淵明先自挽。笑端猶取眼前春。

香港 天文臺 三日刊

第廿四期要目

中樞討論國策所得之結論……陳孝威
王遜志與回扣……若定
張楊之政治媒介……佳藝
李任潮公子婚禮花絮……小賓
林主席計脫虎口之趣聞……若定
孫中山先生不作生日……南青
李志剛之父與子……萬里
鄺海濱的做官問題……茜菲
閒話吳邁……風柳
體育圈裏……黑炭

此外時流遺聞軼事不一而足風趣橫生諧而不虐人手一紙不啻得漢書而下酒

社址：香港國民行五樓　上海寄售處晶報館

勝德織造廠最新出品

鴛鴦邊

是海上名媛新裝的必需品；時髦，鮮艷，美觀。

花色繁備　各大公司均有出售

廠址　小沙渡路四七一號

電話　三一四五四

三角半餐

南京路冠生園樓下咖啡室爲供應各界需要特於每日上午十一時至下午一時半添製一種經濟午餐有『白脫』『麵包』『湯和飯菜』並『牛奶咖啡』足供一人之需（湯和飯菜每日更換）每客僅售三角半一無格外可謂經濟美味兼而有之

第三十一期

航空公路建設獎券

售券最後一天

購券從速　幸勿錯過

良　致　富　機

國民政府航空公路建設獎券辦事處發行

感謝治肺專家馮子鈞先生

余籍四川金堂縣現年三十歲三年前因受寒咳嗽初不介意日久竟成肺病吐血時好時發繼則咳喘氣急胸部疼痛痰臭色綠熱高怕冷喉痛音啞盜汗遺精失眠時吐白沫四肢無力食量甚少遍求名醫診治日重一日乘危萬分舉家焦灼一籌莫展忽聞友云現有上海霞飛路四明里治肺專家馮子鈞先生發明根治肺病各種特效奇藥近數年來中國各省前往求治痊愈者頗不乏人余聞後疑信參半急電滬友詢問究竟次日接復電云確實不虛余即起程來滬就醫以圖最後之一線生機余到滬即往求診取藥時深爲驚異馮君乃中醫用中藥竟能採用科學方法升製成精粉且易服而攜帶方便余服藥數劑各症大減退病之速如同仙丹余不身歷其境何知馮君醫藥神靈確有起死回生之功如此看來國醫之神奇與妙令人夢想不到並非一般普通醫藥可比余前夏服藥兩月半各症痊愈體復健康至今年餘並未復發因此敢於證明馮君之藥確能根治肺病余深感前病時求醫無門之苦特登報端負責介紹藉以同病者慶

四川金堂縣攸福昌謹啓　通訊處上海三馬路雲記邵席儒先生轉

在編印中之

寗民攝影集

寗民攝影集　怡性陶情　虞和德題

全部銅版　精美絕倫　封面燙金　即將出版

上海法租界民國路三十號　民光藝社啓

晶報

售書部啓事

本報自三月三日十五年週紀念日起特設售書部專售各項新舊小說及雜誌專刊物茲將最新書目及售價逐漸披露如後

王正廷近言錄　精裝一元　平裝六角
馮玉祥政治要電彙編　每冊一元
馮玉祥軍事要電彙編　第一二冊四編每冊價洋四角五分

馮玉祥讀春秋左傳劄記　每冊五角
維納絲雜誌【第一二三冊】每本售大洋一角
中國民族性之解剖　每冊五角
世界政治經濟情報第1至10期　每期售大洋一角
高潛子太史潛子祝壽文字　每冊小洋四角
馮玉祥訓令　每冊一元二角
馮玉祥日記　上下編共價洋一元八角

▲金梁著
御刻三希堂法帖釋文一部計六本　四元
四朝佚聞　每冊壹元
清宮史略　一元二角
光宣小紀　八角
清帝后外紀　一元二角
滿洲秘檔　一元一角
辛亥殉難記　一元二角
近世人物誌　一元八角
瓜圃述異　一元二角

▲包天笑著
瓜圃叢刊敘錄　正一元　續二元
非小說　一元
黑暗銀燈　八角
瑟琴小傳　一元
降城痛語　四角
未來世界　四角
犧牲　四角
碧海情波記　二角

▲畢倚虹著　黑暗上海　每冊五角
▲漱六山房著　九尾龜　十二冊　七元二角
▲李涵秋著　涵秋筆記　二冊　一元
雌蝶影　二角
琵琶怨　五角

▲陳冷血著　雙鵲血　五角　瑤琴夫人　三角　俠客談　四角
▲張丹翁著　拆白黨　三角
▲葉楚傖著　新小說　八角

購買賬簿贈送日曆

上海河南路八十八至九十號五馬路南首五層樓大廈便是　電話一四四八八

來路印書機出讓

茲有印書印報機（能印大型報全張）兩架一爲美國貨一爲英國禮和洋行出品現因店主無意營業願以最低價格出讓有意購辦者請至格洛克路八十八號電話八〇四八五接洽

金息侯著各種新書現已寄到欲購從速

出讓

某君有大晚報一份自創刊號起至最近完好無缺現因事離滬攜帶不便願行割愛如有意收購者請投函本報一百號信箱接洽

內政部衛生署給證　衛生局登記

醫師倪賡華

重慶路咸益里三百十街五號　電話三一五八六

燕山小隱啓事

啓者邇因時局不靖職務繁忙無暇執管乃承各界不棄囑書之件猶復絡繹而來卽使勉強應命實恐益增疏劣今將積存各件按址退還一俟大局平靖稍得清閒再與諸君相見尚希諒之是幸

精神治療

諸君如覺精神不振。身體委疲。請駕靜安寺路斜橋弄五十二號。一經施術。立能精神舒爽。並備浴室。最合衛生。電氣按摩。有益心身。聘有助手。非常週到。

西人按摩術

西洋女子精於按摩術及能修理手指甲歡迎華人惠臨一試白克路七三八號（近卡德路口）永樂坊壹號公寓

姚佐頓白濁丸

本醫師特製此丸藥性和平無攻伐瀉墜之弊有清毒止痛之功專治新久五淋白濁不論體虛濕熱或花柳傳染有痛無痛均能透膜殺菌藥到病除永不復發請認定姚佐頓老牌庶不致誤

每料二元半料一元

總發行所　各大藥房均有出售　上海東新橋六馬路口姚佐頓大藥房謹啓

貴妃按摩院

陳梅英女士領導

爲酬答惠顧諸君起見自二月一日起至十五日止奉送大菜一客

按摩沐浴仍收一元　女子服務個個美妙

地址　霞飛路五二八號華龍路電車站口和合坊內

賭本秘書

奇書十三種

合購祇一元一角再加冊祕戲贈品

[illegible]

貴州路寧波路轉角中國飯店南首

桃花宮浴室按摩院

本院聘請經驗宏富手術敏捷之摩登女郎數位招待溫柔周到一經施術即覺身心咸暢精神煥發如承各界惠顧不勝歡迎之至

繼續大減價一月

價目……按摩　沐浴　藥水　擦背　四種祗收一元

□零　訊□

□著名文武花旦孫頌文、在星嘉坡演唱、因大受僑胞歡迎、故繼續在星洲獻藝、暫無歸國之期、（鏡開）

□有模範市美譽的廣州市、近日米價飛漲、一般平民、解決吃飯、實已感覺十分困難、故對積欠之房捐與警費、無法清償、因此、被當局傳訊追收者甚多、且因傳令繳費者、貧婦佔大多數、當局對被傳者 要其分別具結、限期清償、但其中實有無法籌措償欠者、窮困之情、聞者憫之、（鏡開）

□粵伶郭天嘯、銀海棠等、已于一月三十日 趁怡和「明生」號輪船返粵、（鏡開）

□曹雪松想做保鑣

小陳曹雪松、他矮矮的身材、雖然肥得惹人發笑、但是並沒有什麼氣力的、在「王先生生財有道」里、他爲了失業、便去冒險投考保鑣、終於被拳打腳踢、打得幾乎遍體鱗傷、慘不忍睹了、「王先生生財有道」是快公演了、大家請靜心地等待着這齣好戲的映出吧、

□第三十一期航空獎券開獎

國民政府航空公路建設獎券、自發行以來、以信用卓著、獎額普遍、極爲各界所歡迎、現第三十一期、已定於本月五日下午二時仍在法租界逸園當衆開獎、一切開獎手續、經由航券辦事處準備就緒、屆時歡迎各界人士、前往參觀、所有中獎各券、定於本月十二日起、由中央、中國、交通、三銀行、開始付獎、又辦事處特約各無線電台、於開獎時用中、英、法、俄、四國語言、播送中獎號碼、隨開隨播、凡備有無線電收音機者、均可隨時聆得、至爲便捷、茲將各電台播音週波開列於后、

交部（XQHC）一千三百啓羅週
華僑（XMHC）七百啓羅週
佛音（XMHB）九百八十啓羅週
華美（XMHA）六百啓羅週
奇開（XQHB）八百二十啓羅週
建華（XHHB）七百四十啓羅週

陝局頹唐
（秋水）

陝局忽冷忽熱、好像打擺子一般、雖然不是致命之疾、却是戕賊身體減少抵抗力的一種病症、主張大瀉大吐、根本治療者、固有其人、而主張輕表微汗、漸退病菌者、人數較多、吾黨是合議習慣、當然以多數爲標準、所以現在未經全會議決、不能變更感化政策、決不是當局因循養癰、昨某社謂陝方希望三點、不知道那三點、又趙不廉中委語人、謂可信中央當能接受陝方之請求、而爲和平之解決、足見衆意之傾向、即在會議期中、亦無非取和平之途徑、不過以不妨礙中央威信與既定國策的原則下和平解決耳、此刻之忽冷忽熱、不是本病、苟內服全當以後、則熱度自退、不致變成腥紅熱之合併症、所以這個毛病、似乎不必打針也、

中國何以不能自造報紙
（微妙）

爲了現在的報紙、已經漲到了每令五塊錢、曾經有一家上海的天章造紙公司這樣說、倘然報紙價格、是每令五元三角以外、打算添造報紙、（一見現世界十二期）這意思便是說、中國造紙廠倘然要造紙、它的成本、就每令五元三角、方不虧本、否則在五元三角以內、便不合算、因此我們便可以悟到實業部提倡的官商合辦的那個造紙廠、籌辦了好幾年、不能開辦、試想現在報紙的所以飛漲、是有種種原因的、第一個原因、是爲了美國航業界的罷工、因爲從前中國的報紙、都是從瑞典挪威來的、現在却大部份是從加拿大來的、爲了美國罷工、輸入中國便少了、第二個原因、是紙廠出品的木漿紙張、都去製了火藥以及軍需品了、聽說日本便收買了不少、不過美國罷工、不久可以停止、木漿也是一時所需、於是紙價也許可以下落、倘然報紙從現在的每令五元、而下落到每令仍舊三元、中國的自造報紙、可以說永遠沒有希望了、因爲在現今每令五元的價格、尙難與外人爭勝、何況跌落至每令三元呢、倘使中國自造報紙、成本是每令五元、倘不能賺錢、而外國進口的報紙只要每令三元、人家誰願意購買國貨呢、所以中國的物價、是操在外人手掌之中的、我想不獨是報紙、不過爲什麼外國的報紙運到中國來、三元一令、就可以賺錢、而中國自造的報紙、五元一令、還要虧本呢、

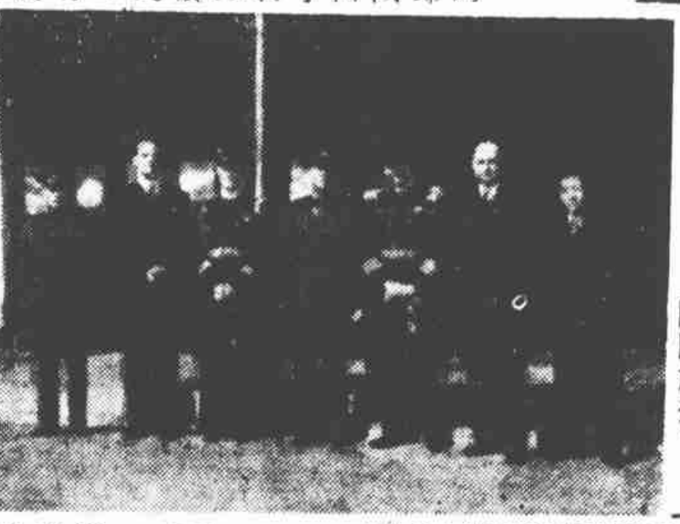

□德艦愛姆登號艦長羅曼與淞滬警備司令楊虎合影（中楊虎右羅曼）（國際社攝）

中醫死亡論
歐洲通訊　（愚得自法國寄）

□□或於南屏君之意見書而作也□□

予在幼年、亦嘗讚仰推倒一切之激論、若遇出洋兩三載而歸國之英賢、未待不仰之如神仙、今則身在國外、作不斷之攻讀與切磋者、將二十年、因自慚個人見聞之大有限制、益感出洋五載或十載光陰苦短涉歷苦少之不足深恃、而就醫事一道論、今是昨非、所在多有、我國千百年相傳之中醫經驗、知其然而不知其所以然者、有時恃與西方最新學說相映證、乃忽悟得其所以然、不覺言掌稱快、乃知古人之經驗、未必絕無研究之價值、故在年事畧深之後、對於平日認以爲非之事、漸不敢以一時之意氣、輕加武斷矣、吾讀十二月二十日晶報署名『南屏』之文、怒氣塡胸、有將一舉而滅盡中醫之勢、一則曰、一此理中醫尙未竊得一、予意學問者、天下之公器、本無所謂『竊』也、南屏君豈不知西醫之論、盡從外國得來、而非出諸我中國人之發明者、南屏君乃罵中醫爲竊、不知自居於何等、豈非暗使外國人大拾其頭乎、再則曰、一其最爲反對者、其罪最重、一此語尤開各國學者論文未有之新紀錄、猶南屏君之意、殆謂今之西醫、盡有入人於罪之裁判權乎、須知醫士者、乃爲全恃信用之一種營業、其於民衆、有如布帛菽粟之不可須臾離、布帛菽粟之優劣、購買者自能辨之、醫士之於病、治之有效、則一傳十而十傳百、既不容如投機家之買空賣空、更不許如赤化政治家之『理論殺人理論禍國、』是以西方法治之邦、凡爲醫士、不許擅作廣告變相之營業吹噓、假令國之中醫、以此爲問、恐今一口氣想滅盡中醫之南屏君、必且自悔惟口興戎、連累西醫之同業矣、以予所知、各人體氣、彼此不同、而東西民族間習慣尤屬積不相同、

廢灶
（丹翁）

竈既廢矣、何有于送、然有送之者、固是無聊、或成少數、仰猶我輩、景光點綴、借資吟諷、誠所謂莫關宏旨者歟、但流俗相沿、紀念猶題、未必歲得佳句、亦可笑也、

既廢仍煩送、非王孰謚君、接財與同趣、
緗輿轉希聞、下界啖糖舌、上天乘幡云、
昇臺但騷騷、雖擣演紛紛、

題梁溪十二奇人小傳
（天倪）

曹而俠君近纂梁溪十二奇人小傳、首倪瓚而終施建烈、蓋集元明淸三朝錫山之名流豪傑、彙爲一書、承以油印稿本寄贈、本擬撰一小序、以竊嘆尤、姑題二十八字、藉當喤引云爾、

豹隱名山傳高士、龍興大陸記英雄、新編十二奇人出、遙挹梁溪穆穆風、

駐日大使館拜謁以后
（大雄）

□東茗小品記之六□

我們從神戶到東京、坐的是夜車、在寒風凉冽曉色曚曨中、到了東京驛了、人海波動的裏面、大使館的秘書黃伯度柳汝祥兩君、衛寒破曉的來招待我們、并且替我們定了山王旅館的房間、這山王旅館的富麗堂皇、不去說它、去年今日、東京發生的二二六事件、那起事的少壯軍人、便在這山王旅館做大本營、我們在報上久聞大名的、平時總是客滿、這次居然得到下榻的地方、也是拜黃柳兩君之賜、到東京的第一樁事、使是拜訪許世英大使、許大使的星軺起居、（參照一月二十八日本記之一）使我們非常感佩、一番茶話以後、我們辭別出來、他和藹可親的送我們、拍了一張小照、（載上幅）大使館裏諸君、除王芃生參事回國尚未銷假外、又會到楊雲竹孫伯醇儲應時諸秘書、都是幹練的人才、但是大使館的人員、自參事秘書以至主事、一共祗有十幾個人、像日本駐華大使館、使是主事、也有三十幾人、兩相比較、我們大使館的諸君、要怎麼樣人一己十的辦事、也就可想而知了、至於商務參事、却另外在個地方、設有商務官辦事處、張新吾參事之外、還用有秘書等四五人、對於南國商務、也非常之忙碌的、

□許大使及茶業考察團合影□

□自左起柳汝祥秘書儲應時秘書陶振聲君洪純之君胡滢之君許大使余毅民君朱啓鼎君團員李乃昌甯蔚廷二君攝影未列

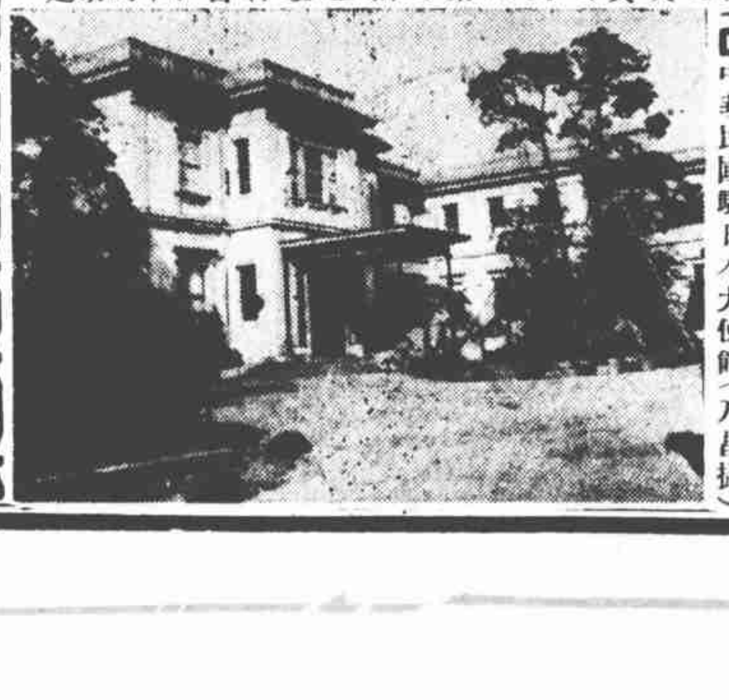

□中華民國駐日本大使館（乃昌攝）

電影公司與原作料（五）
日本通訊　（李阿毛東京寄）

『實在電影這事業、不是容易發財的、』而且他以前、與牧野省三氏等、曾經爲了電影、受過損失、所以常說、他雖然常常慫窮、但對於金錢、倒也很冷淡、總對人說、『情願我自己困難、總不要使人家受苦痛、』因爲如此、他反而被電影界中人利用了、所以他的傑作『南國太平記』、把他攝製影片時、電影公司方面、由善於交涉的進行部長大久保氏出馬、對他說、『這樣長的東西、把他攝製、經費大得不得了、所以原作料方面、就不能夠多了、』他一聽、很爽氣的答道、『好的、隨便你給我多少、你酌量罷、』

於是只拿到五六百圓光景、至少非付一千圓以上不可的原作料、只不過化了一半、所以大久保氏辦了交涉回去、給場長大大的讚了一下、

已死的直木三十五氏、如果在地下聽得了林不亡氏的原作料是三千圓、中里介山氏的原作料一篇是一萬五千圓、不知怎樣的吃驚咧、

最近大紅特紅的女作家吉屋信子、前年度、把她作品電影化的、有相當的多、大家都以爲、她到底是一個女流、原作料付得少一點、她也不會怎麼樣、那裏曉得倒也未必如此、

她往往對接洽的人說、『我是不懂的、你照外面的市價好了、但是我假使太便宜了、其他作者、受了我的影響、有什麼閒話、那是不好的、』

大前門香烟無上上品

CG-308

甚至同一西洋人、亦有習於冷與不習於冷之不同習慣、南屏君豈竟忘之、戴冰帽子之一事、在今西方醫家、尙病其過於偏激而不敢輕試、況在習慣不適受大冷之華人、假令西醫之同業、有因南屏君之一文、而大膽嘗試『不能退熱之冰帽子』、失去病家信仰、一傳十而十傳百者、豈非南屏君求判人罪、而反大開西醫同業之玩笑、反助彼中醫、大拾其頭乎、誠如南屏君之言、中醫根本不知科學爲何物、舉國之人、非盡盲瞶、聽其自滅可也、今南屏君求用極毒之字句、罵死中醫、反見中醫在社會之信仰、大有可觀之處、此南屏君之過於看重中醫矣、自予視之、中醫有必亡之道三、不合科學一也、不能如西醫之建立新式病院、致如黃公讚曰『延中醫而仍須住西院』、中醫凡事倚人、豈有自存之理、二也、又今金錢萬能物質萬能之時代、如彼煤油大王等敵國巨富、推愛吾華、有時儘肯擲巨款以提倡西醫、並爲西藥廣銷路、與夫一切器用材料廣銷路、至若中醫、不獨爲彼外國富豪所不知、抑且對彼世界各國、絕無接觸與提攜之機會、而我中國、又仰給受百年經濟之侵略、關乎中醫之殘篇斷簡、更有何人、向其大力、能將巨款、以作合乎科學之研究乎、是以中醫之必亡、南屏君不必過慮也、中醫早陷於絕地、決不能得外國資本家與學術界甚微之援助也、至如南屏君之樂以熱開水壺比發熱之人頭、直將活物當死物醫、此種放膽爲文之勇氣、予尙不能在歐美學術論壇尋得之、則至其比喻之通與不通、中國人非盡盲瞶、不待予之多言、予因微妙先生前輩、夙爲平時心所欽仰之論壇山斗、微妙先生之原作、本固未嘗自鳴爲內行、而自命爲內行之南屏君、所述用冰罨包導熱於外之數語、仍不過爲外表情形、而未能闡明內部、且南屏君篇末所望於智識階級之同人責備、火氣直騰、有類講師之態、迹近『無的放矢』、老前輩既存寬大之見而不多言、小子乃不得不僭肆而一言矣、

新舊人
（四一三）　張恨水

第十五回　含笑讀毛詩會心不遠　高聲談物論得意難言

不古道、我們這時、也不是咬文嚼字的時候、這些我都不跟你去辯論、我只歸根結底的告訴一句話、就是有錢能使鬼推磨、孟進這些人、雖然邀同我合作、但是他們口惠而實不至、你想我可有那樣的閒、眞切力去和他們辦事、至於石校長這方面、他不但是給了錢把我、而且還答應了將來給我一種工作、這樣好的事情、我爲什麼不幹呢、所以我對於他、完全是一種敷衍手腕、這你又該問我了、爲什麼對他敷衍呢、也並不是我有敷衍人的那種癖、因爲要用這樣一種手腕、才可以讓他對我說眞心話、我實話都對你說了、現在你總可以放心了吧、閔宗良道、這樣說起來、你簡直唯利是圖了、不古頭一伸道、唼、你別這樣說呀、你從小由子曰店裏出來、研究八股文章、就指望進學中舉、會進士、點翰林、一步一步的向上升、爲的是什麼、不就爲的是要得大龍洋嗎、

周府上的集團昏禮
【伊人】

昨天本館余大維君、一連接到中西大藥房經理周邦俊醫師府上三道喜柬、裝在一個美麗的信封裏、第一道喜柬是周先生的長男周文同君和徐慧珠女士結婚、許曉初夏智時兩先生介紹、李石曾先生證婚、第二道喜柬是周先生的長女周文璣女士和馮澤昌君結婚、革綬經沈鈞儒兩先生介紹、吳鐵城市長證婚、第三道是周先生的次女周文琪女士和方硯農君結婚、趙鳳威錢楓九兩先生介紹、褚民誼先生證婚、禮堂都在新亞大酒店、喜期都在國歷二月二十五日、即夏曆元宵的下午四時、喜柬并附有周先生的一子二女一媳二婿的畧歷、及三對新夫婦的訂婚儷景、婚禮順序、三對都是一樣的、當然是集團式的婚禮了、這種家庭間舉行的集團結婚、要算是周府上爲第一次、周先生明敏特達、發明這種好婚禮、大家都可以做效的啊、

□爲誰犧牲？□

記女訪問員
（舊燕）

各國貨工廠和各國貨團體合組的國貨運動聯合會、聘請了幾個少女、名叫國貨訪問員、到各個家庭裏去訪問主婦、一面是勸他們採用國貨、一面是訪問用了國貨以後的意見、有些主婦的答覆、是毫無主觀的亂拍馬屁、說『很好』、『很合用』、『很便宜』、或不留餘情而不加研究的說『國貨不如洋貨好』、『國貨粗製濫造』『國貨售價太貴』等等、有些主婦呢、訪問員跑去的時候、或在梳洗化裝、或在叉麻將、或出去看戲吃飯、或竟還未起身、覺得這不速之客、非常討厭、無論在家不在家、一律擋駕不見、這使這輩女訪問員毫無進身之階、最沒趣了、還有些主婦去問訪問員、蝶霜與自由霜比較起來、那一種好等問題、更使訪問員難於置答、因爲蝶霜是家庭工業社出品、自由霜是中國化學工業社出品、這兩家都委託女訪問員去宣傳他出品的、決不能說那一種不好、所以除了『兩種都好』的答詞外、竟不能有忠實肯定的答覆、其實我以爲這些女訪問員時常出去訪問、都使主婦們生厭、還不如請這些女訪問員加入各種交際團體隨時相機宣傳、方能收宣傳之效、否則太呆笨、徒招別人的討厭吧了、

時事吟
（天倪）

位炎黃不見爭、又傳雙女
態蠻爭、人間好事憑君說、儻
亦歔欷殺伐聲、

臘鼓鼕鼕、驟形急景、按之舊歷、今日適爲祀竈之期、爆竹家家、遂使人感念別生於不知不覺之際、亦未嘗不自謂已過新年、強歡春意、但事須結束、又不得不舉目蒼茫矣、竈君之神、或謂神農、或謂黃帝、某雜誌曾紀之詳也、然灶君尙有二女、獨未之及、謂爲誕邪、則事悉荒唐、何分彼此、而炎黃共茲一祀、數千載來不聞相爭、畢竟聖人量大、不若晚近之褊腸小氣動尋干戈者所可娘也、灶之祀也、欲冀其奏好事耳、然六合戰塵、鬱勃待起、灶君倘亦言及之乎、一表通明、早安衽席、願勿徒曉曉於細務可也、呵呵

鈔[illegible]五百六十萬換得海參
魚翅叩我爲經綸懷老亮將
軍不負飽掬來

據調查去年人參海參魚翅等物進口、數達五百六十萬元、魚翅人參激增於昔、而海參則減焉、夫人參爲峻補之品、富家貴族、自不可少、而海參魚翅相較、翅誠美於參、可見國人朵頤之進步也、饞左宗棠捫腹問左右曰、此中何所有、僉曰、無非燕窠魚翅耳、左大笑曰、非也、皆經綸也、左右謂爲金輪、莫解所謂、今之食海參魚翅者、其中亦有經綸乎、因戲紀以句焉、

新札樸
【欽光】

□看佛面語由來甚早、

諺云、不看金剛看佛面、此亦解紛之一口頭禪也、然斯語相傳亦數百年矣、捫蝨錄載、趙閱道罷政閒居、每見僧接之甚恭、一日士人以書贄見、公讀之、正色曰、朝廷有學校、有科舉、何不勉以卒業、却與閒退人說他朝廷利害、士人惶恐退、再往、門下人不爲通、士謂閽者曰、參政便直得如此敬重和尙、閽者曰、相公是重他袈裟、士笑曰、我這領白襴直是不直錢、閽者曰、也牢看佛面、士曰、更那輟不得、些少來看孔夫子面、人傳爲笑、按此錄爲元人所輯、自謂補呂居仁軒渠錄之遺、是元代已有此俗語矣、今之看佛面者、固不殊昔、而看孔夫子面者、猶不及看佛面者之多、而白襴已久改革、袈裟炳耀於大千世界依然也、此士若生今日、又奈之何哉、

□爵祿舞星王美美□

（吟梅贈刊）

健且富
（亞洲）

世間有奇書名曰「香園」者、富多美妙之詩歌及故事、茲翻譯最短一章、即述男子之品質者、如右、

一日、國王阿教特兒梅力克往謁其情婦名麗樂者、在彼等扳談時、王問麗樂曰、「男子何種品質、爲女子之所欲有、」

麗樂答曰、「噫、吾王、男子必有雙頰、美如吾人者」、王又問曰、「另外尙有何事、」婦繼答曰、『頭髮亦必如吾人者、噫、吾王、男子必與吾王相類、始能及格、即男子非健且富者、不能獲女人之心也、』

譯者案、「香園」天方國之出品也、有英譯本、傳世極稀、據古史、阿教特兒梅力克、約八世紀時人、天方國國王、麗樂、女詩人也、

學校幾成市肆之嘅譚
（彈鋏）

昨與友人同赴愛多亞路某戲院觀電影、見其廣告幻燈中、有某中小學校廣告一則、說明該校之設備及開學之日期、閱之令人詫異、查學校爲培植人才之園地、何等神聖、而竟於娛樂場中、大登其招生廣告、似失其創學育才之尊嚴、近來學校每每等於營利商場、除登廣告宣傳以廣招徠外、學校內容、往往不堪聞問、如二日大公報本市增刊、載某小學校定章、如同學拉進新生一名、即贈小書包一隻、値洋一元、又如某小學教員、爲他校聘去任教務長、於是鼓勵學生轉學、有免去學費一部份之希望、諸如此類之小學、不勝枚舉、是以求學此類學校之學生、絕無良好成績可得、深望教育當局加以密切之注意焉、